



Proyecto de actualización de carpetas comunales

CARPETA COMUNAL COMUNA DE O´HIGGINS

Actualización 2012

I. ANTECEDENTES GENERALES

1. INTRODUCCIÓN

Localización en la división político-administrativa

Región a la que pertenece	Región de Aysén del Gral. Carlos Ibáñez del Campo
Provincia a la que pertenece	Capitán Prat
Código Único Territorial (CUT) ¹	11302

Fuente: Instituto Nacional de Estadísticas (2007) "División Político-Administrativa y Censal"

¹ Código utilizado por el Instituto Nacional de Estadísticas para organizar el levantamiento y presentación de la información censal. Abarca jerárquicamente las categorías de región, provincia, comuna, distrito, área, zona, manzana y sector.

Población total y densidad

Unidad político-administrativa	Población total (proyectada al 30 de junio de 2012) (Habs.) ¹	Superficie (Km ²) ²	Densidad (Habs./ Km ²)
Comuna	700	8.182,5	0,09
Región	104.843	108.494,4	0,97
País	17.402.630	756.102,4	23,02

Fuente:

¹ Instituto Nacional de Estadísticas (2005) "Programa de proyecciones de la población"

² Instituto Nacional de Estadísticas (2007) "División Político-Administrativa y Censal"

2. AUTORIDADES COMUNALES

Alcalde

Nombre José Claudio Fica Gómez
Partido Partido Regionalista de los Independientes
Fono (56-67) 431805 - 431892
E-mail hpizarrop@hotmail.com
Dirección Lago Cristin N°191, Villa O'Higgins
Sitio web www.municipalidadohiggins.cl/

Concejales

Fono (56-67) 431805 - 431892
Dirección Lago Cristin N°191, Villa O'Higgins

Gobierno Regional de Aysén
División de Planificación y Desarrollo Regional
Proyecto de actualización de carpetas comunales, año 2012, comuna de O'Higgins

Nombre concejal	Partido	E-mail
Rafael Arratia Torres	Partido Demócrata Cristiano	s/i
Nelson Henríquez Fica	Partido Socialista	s/i
Jorge Fernández Bascuñán	Ind. Alianza	s/i
Felicia Gatica Miranda	Ind. Alianza	s/i
Waldo Ríos Iturra	Unión Demócrata Independiente	s/i
Juan Bahamondez Barrientos	Partido Por la Democracia	s/i

COMUNA DE O'HIGGINS

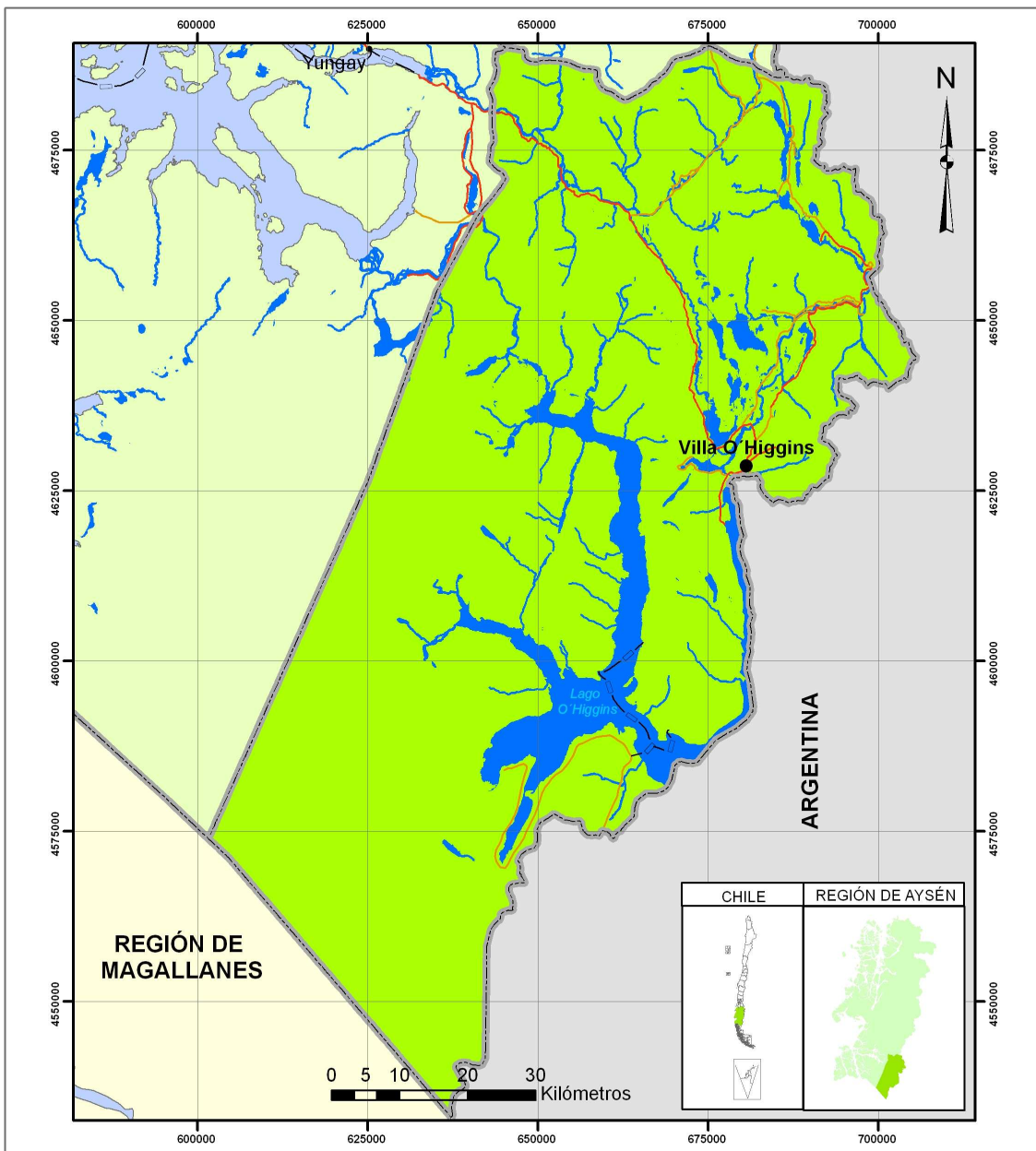

Centros poblados

- Capital regional
- Capital comunal
- Pueblo, aldea o caserío
- Limite comunal

LEYENDA

Red vial

- Asfalto u hormigón o pavimento
- Ripio o tierra
- Sendero
- Transbordador

Hidrografía

- Lagos
- Ríos
- Esteros

GOBIERNO REGIONAL DE AYSÉN

Proyección: UTM
 Datum: SAD69
 Huso: 18S
 Base cartográfica: IGM
 Fecha: Septiembre 2009

II. ANTECEDENTES SOCIALES

1. DEMOGRAFÍA

Población total actual

Población total (proyectada al 30 de junio de 2012)(Habs.)	700
--	-----

Fuente: Instituto Nacional de Estadísticas (2005) "Programa de proyecciones de la población"

Evolución de la población

Unidad político-administrativa	1992 ¹	2002 ¹	2012 (proyect.) ²	Variación intercensal (%)	
				1992-2002	2002-2012
Comuna	337	463	700	37,39	51,19
Región	80.501	91.492	106.885	13,65	16,82
País	13.328.421	15.116.435	17.402.630	13,42	15,12

Fuente:

¹ Instituto Nacional de Estadísticas, Censos de Población y Vivienda 1992 y 2002

² Instituto Nacional de Estadísticas (2005) "Programa de proyecciones de la población"

Población por sexo

Sexo	1992 ¹	2002 ¹	2012 (proyect.) ²	Variación intercensal (%)	
				1992-2002	2002-2012
Hombres	220	277	392	25,91	41,52
Mujeres	117	186	308	58,97	65,59
Total	337	463	700	37,39	51,19

Fuente:

¹ Instituto Nacional de Estadísticas, Censos de Población y Vivienda 1992 y 2002

² Instituto Nacional de Estadísticas (2005) "Programa de proyecciones de la población"

Población por área geográfica

Área geográfica	1992	2002	Variación intercensal 1992 – 2002 (%)
Urbana	0	0	-
Rural	337	463	37,39
Total	337	463	37,39

Fuente: Instituto Nacional de Estadísticas, Censos de Población y Vivienda 1992 y 2002

Pirámide de población comunal

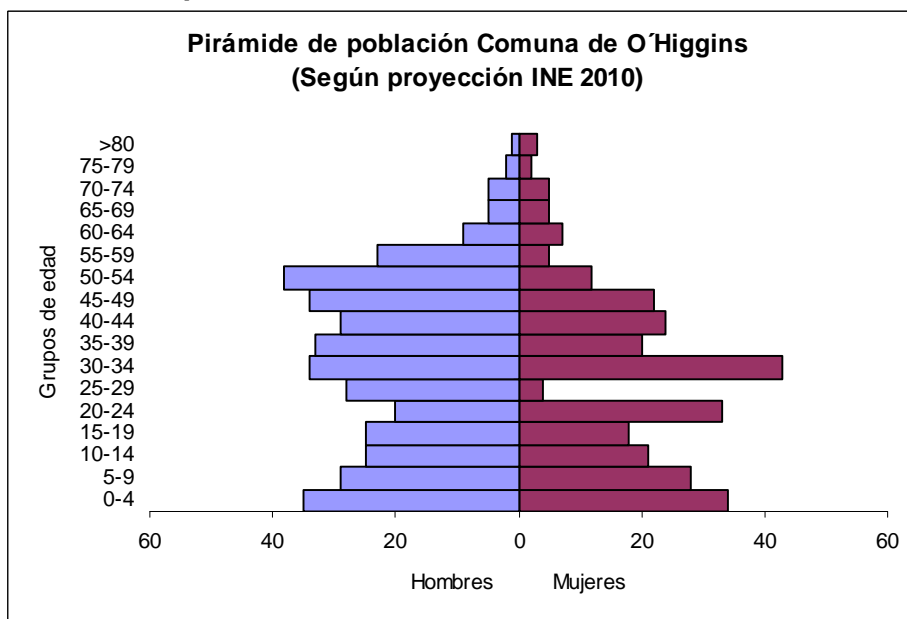

Fuente: elaboración propia a partir de Instituto Nacional de Estadísticas (2005) "Programa de proyecciones de la población"

2. SITUACIÓN SOCIOECONÓMICA

Índice de Desarrollo Humano (IDH)* 2003

Unidad político-administrativa	Salud		Educación		Ingresos		IDH	
	Valor	RK**	Valor	RK	Valor	RK	Valor	RK
Comuna	0,431	334	0,692	157	0,594	173	0,572	331
Región	0,732	13	0,767	7	0,665	3	0,725	8
País	0,776	n/a***	0,748	n/a	0,650	n/a	0,725	n/a

* Índice de Desarrollo Humano (IDH): Ver Anexo para metodología.

** RK = Ranking entre unidades territoriales de la misma jerarquía.

Fuente: Programa de Naciones Unidas para el Desarrollo y Ministerio de Planificación y Cooperación (2005) "Las trayectorias del Desarrollo Humano en las comunas de Chile 1994 -2003"

*** n/a = No aplica. Comparación con otros países no es aplicable, dada la diferente metodología de construcción del índice entre comparación internacional y la aplicada en el estudio.

Población pobre e indigente (%)

Unidad político-administrativa	2006			Variación 2003 – 2006		
	Indigente	Pobre no indigente	Total pobre	Indigente	Pobre no indigente	Total pobre
Comuna	s/i	s/i	s/i	s/i	s/i	s/i
Región	4,2	5,1	9,2	-10,6	-46,9	-35,2
País	3,2	10,5	13,7	-31,8	-25,0	-26,7

Fuente: Ministerio de Planificación y Cooperación, Encuestas de Caracterización Socioeconómica (CASEN) 2003 y 2006

Familias y personas con Ficha de Protección Social (FPS)

Unidad político-administrativa	Cantidad de familias con FPS	Cantidad de personas con FPS	Porcentaje de personas con FPS ³
Comuna	172	445	63,6
Región	28.080	80.530	75,3
País	3.881.924	11.317.054	65,0

Fuente: Ministerio de Planificación y Cooperación, Bases de datos en línea, Ficha de Protección Social (Información actualizada al 31 de diciembre de 2012)

Ingreso mensual monetario promedio por hogar (valor en \$ corrientes)

Unidad político-administrativa	2000	2003	2006	Variación (%)	
				2000 - 2003	2003 - 2006
Comuna	s/i	s/i	s/i	s/i	s/i
Región	474.942	534.761	551.622	12,60	3,15
País	518.215	540.575	620.475	4,31	14,78

Fuente: Ministerio de Planificación y Cooperación, Encuestas de Caracterización Socioeconómica (CASEN) 2003 y 2006

Índice de Necesidades Básicas Insatisfechas (NBI)*

Unidad político-administrativa	NBI 1	NBI 2	NBI 3
Comuna	0,215	0,288	0,346
Ranking comuna dentro de Chile	220	215	200
Comuna con máx. nacional	0,001	0,001	0,001
Comuna con mín. nacional	0,528	0,583	0,730

* NBI 1: Considera en forma similar índices normalizados (cuyos valores van de 0 a 1) relativos a las dimensiones de personas (2 índices) y materialidad y equipamiento del hogar (8 índices)
 NBI 2: Otorga mayor ponderación a los índices que componen la dimensión de las personas
 NBI 3: Otorga igual ponderación a las dimensiones de personas y materialidad y equipamiento del hogar, otorgándole una ponderación aun mayor que en el NBI2 a los índices relativos a la dimensión de las personas.

Ver anexo 2

Fuente: Ministerio de Planificación y Cooperación (2004) "Caracterización y Estratificación de la Población Nacional y Regional a Nivel local", sobre la base de resultados del Censo de Población y Vivienda de 2002.

Tasa de desocupación (%)

Unidad político-administrativa	2000	2003	2006	Variación (%)	
				2001 - 2003	2003 - 2006
Comuna	s/i	s/i	s/i	s/i	s/i
Región	5,3	6,7	2,9	26,42	-56,72
País	10,4	9,7	7,3	-6,73	-24,74

Fuente: Ministerio de Planificación y Cooperación, Encuestas de Caracterización Socioeconómica (CASEN) 2003 y 2006.

3. EDUCACIÓN

SIMCE 4° Básico 2010

Unidad político-administrativa	Puntaje lectura	Puntaje educación matemática	Puntaje comprensión del medio
Comuna	269	248	259
Región	272	249	257
País	271	253	255

Fuente: Ministerio de Educación, www.simce.cl

Puntajes SIMCE 2° Medio 2010

Unidad político-administrativa	Puntaje lengua castellana	Puntaje matemática
Comuna	-	-
Región	260	252
País	259	256

Fuente: Ministerio de Educación, www.simce.cl

Puntaje promedio prueba PSU lenguaje y matemática

Unidad político-administrativa	Proceso de admisión 2010	
	N° de alumnos que rindieron	Ptje.
Comuna	0	-
Región	1.066	481,4
País	177.833	486,7

Fuente: Departamento de Medición, Evaluación y Registros Educacional (DEMRE), Universidad de Chile, "Estadísticas"

4. SALUD

Tasas de natalidad y de mortalidad infantil

Unidad político-administrativa	Natalidad			Mortalidad infantil		
	2008	2009	Variación 2008 – 2009	2008	2009	Variación 2008 - 2009
Comuna	0	-	0	-	0	-
Región	15,58	16,59	1,01	9,31	8,43	-0,88
País	14,05	14,47	0,42	7,98	8,32	0,34

Fuente:

Subsecretaría de Desarrollo Regional y Administrativo (2009) Sistema Nacional de Indicadores Municipales (SINIM).

5. ORGANIZACIÓN SOCIAL

Tasa formal de organizaciones comunitarias por cada 1.000 hab., 2011*

Tipo de organización	Comuna		Región		País	
	N°	Tasa c/ 1.000 habs.	N°	Tasa c/ 1.000 habs.	N°	Tasa c/ 1.000 habs.
Clubes deportivos	1	1,4	201	2,0	20079	1,3
Centros de madres	0	0,0	5	0,2	5863	0,4
Centros u organizaciones del adulto mayor	1	1,4	70	0,7	11186	0,6
Centros de padres y apoderados	1	1,4	88	0,8	7022	0,5
Juntas de vecinos	2	2,9	132	1,3	17150	1,0
Uniones comunales	0	0,0	9	0,1	1076	0,1
Otras organizaciones comunitarias funcionales	4	5,7	1547	7,0	71240	3,9
Total organizaciones comunitarias con personalidad jurídica vigente en la comuna	6	8,6	1005	11,0	126184	7,5

* Los valores regionales y nacionales se calcularon exclusivamente en base a los datos de las comunas que proporcionaron la totalidad de los antecedentes en este ámbito.

Fuente: Subsecretaría de Desarrollo Regional y Administrativo (2012) Sistema Nacional de Indicadores Municipales (SINIM).

6. SEGURIDAD CIUDADANA

Tasa de denuncias por delitos de mayor connotación social por cada 100.000 hab., 2009¹

Tipo de delito	Comuna	Región	País
Robos con violencia e intimidación	0,0	92,5	323,1
Robos por sorpresa	0,0	18,3	156,6
Robos con fuerza	468,0	826,1	1179,7
Hurtos	1092,0	856,0	637,7
Lesiones	624,0	705,6	573,7
Homicidios	0,0	2,9	1,7
Violaciones	0,0	22,2	17,2
Total delitos de mayor connotación social	2184,1	2523,7	2889,7

¹ Las tasas se calcularon en base a las proyecciones oficiales de población del Instituto nacional de Estadísticas (INE)

Fuente: Ministerio del Interior (2009) *Delitos de mayor connotación social. Tasas de denuncias 2001-2009 (cada 100 mil habitantes)*

IV. ACTIVIDADES ECONÓMICAS

1. INTRODUCCIÓN

Población comunal de 15 años o más ocupada por rama de actividad económica¹ (%)

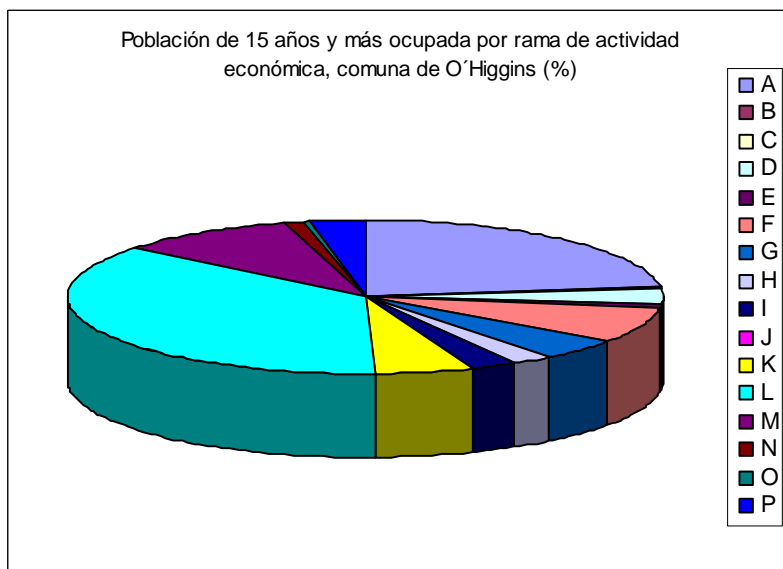

¹ Rama de actividad económica según Clasificación Uniforme de Todas las Actividades Económicas (CIUU)

- A Agricultura, ganadería, caza y silvicultura.
- B Pesca.
- C Explotación de minas y canteras.
- D Industrias manufactureras.
- E Suministro de electricidad, gas y agua.
- F Construcción.
- G Comercio al por mayor y al por menor; reparación de vehículos automotores, motocicletas, efectos personales y enseres domésticos.
- H Hoteles y restaurantes.
- I Transporte, almacenamiento y comunicaciones.
- J Intermediación financiera.
- K Actividades inmobiliarias, empresariales y de alquiler.
- L Administración pública y defensa; planes de seguridad social de afiliación obligatoria.
- M Enseñanza
- N Servicios sociales y de salud.
- O Otras actividades de servicios comunitarias, sociales y personales.
- P Hogares privados con servicio doméstico.
- Q Organizaciones y órganos extraterritoriales.

Fuente: Instituto Nacional de Estadísticas, Censo de Población y Vivienda de 2002.

Población de 15 años o más ocupada por rama de actividad económica

Rama de actividad económica	Comuna		Región		País	
	Habs.	%	Habs.	%	Habs.	%
A	53	22,94	3.748	10,62	476.262	9,36
B	1	0,43	3.315	9,39	69.340	1,36
C	0	0,00	498	1,41	70.596	1,39
D	7	3,03	2.205	6,25	618.416	12,16
E	2	0,87	243	0,69	32.858	0,65
F	18	7,79	4.096	11,60	399.718	7,86
G	10	4,33	5.016	14,21	991.759	19,50
H	5	2,16	853	2,42	138.914	2,73
I	6	2,60	2.370	6,71	375.771	7,39
J	0	0,00	375	1,06	95.398	1,88
K	12	5,19	1.705	4,83	469.220	9,22
L	84	36,36	4.414	12,51	232.720	4,57
M	23	9,96	2.411	6,83	338.243	6,65
N	2	0,87	1.260	3,57	221.870	4,36
O	1	0,43	899	2,55	241.852	4,75
P	7	3,03	1.915	5,43	310.351	6,10
Q	0	0,00	0	0,00	2.299	0,05
Ignorado	0	0,00	0	0,00	298	0,01
Total actividad económica primaria (A-C)	54	23,38	7.561	21,42	616.198	12,11
Total actividad económica secundaria (D-F)	27	11,69	6.544	18,54	1.050.992	20,66
Total actividad económica terciaria (G-Q)	150	64,94	21.218	60,11	3.416.098	67,16
TOTAL	231	100	35.296	100	5.086.885	100

Fuente: Instituto Nacional de Estadísticas, Censo de Población y Vivienda de 2002.

2. SERVICIOS TURÍSTICOS COMUNALES

Servicios turísticos (2012)¹

Tipo	Nombre	Dirección	Teléfono	Localidad	Comuna
Cabañas	Península Florida	Río Mosco	Villa O'Higgins	O'Higgins	67-431815
Cabañas	Don Nelson	Calle Lago Cisnes N 5	Villa O'Higgins	O'Higgins	
Hospedaje	Carretera Austral	Río Colorado esq. Lago Salto 212	Villa O'Higgins	O'Higgins	67-431880
Hospedaje	Candelario Mancilla	Predio Santa Teresita	Villa O'Higgins	O'Higgins	67-431821
Hospedaje y cabañas	Patagonia	Calle Río Pascua, Frente a la Plaza	Villa O'Higgins	O'Higgins	67-431818
Cabañas	San Gabriel	Lote 5 Predio Angelita	Villa O'Higgins	O'Higgins	67-431825
Hospedaje	Fabiana	Lago O'higgins 98	Villa O'Higgins	O'Higgins	67-431824
Hospedaje	Hospedaje Chaiten	Teniente Merino N° 15	Villa O'Higgins	O'Higgins	67-431831
Hostal	Runin	Lote 5 Predio Angelita. Acceso No	Villa O'Higgins	O'Higgins	67-431870
Camping	CAMPING LOS ÑIRES	Hernan Marino s/n	Villa O'Higgins	O'Higgins	67-431221
Lodge	Robinson Crusoe	Carretera Austral Km 1240 lote 7	Villa O'Higgins	O'Higgins	67-431811-431909
Residencial	Cordillera	Pasaje Lago Salto S/N	Villa O'Higgins	O'Higgins	67-431829
Cabañas	Entre Patagones	Carretera Austral Casa n° 1	Villa O'Higgins	O'Higgins	67-431810
Café Restaurant	CAFÉ RESTAURANTE CAMPANARIO	Lago O'higgins s/n	Villa O'Higgins	O'Higgins	(67) 431830
Expediciones	VILLA O'HIGGINS EXPEDICIONES	Camino Austral km. 1240	Villa O'Higgins	O'Higgins	(67) 431821 - 431822
Expediciones	TSONEK EXPEDICIONES	Camino Austral s/n acceso norte de Villa O'Higgins	Villa O'Higgins	O'Higgins	
Turismo	HIELO SUR	Camino Austral km 1240	Villa O'Higgins	O'Higgins	(67) 431821 - 431822

¹ Se incluyen sólo aquellos servicios con iniciación de actividades informados al Servicio.
 Fuente: Dirección Regional de Aysén del Servicio Nacional de Turismo, información actualizada al 30 de junio de 2012.

Existencia de SNASPE (Sistema Nacional de Áreas Silvestres Protegidas) en la comuna (2010)

Unidad político-administrativa	Existencia de SNASPE en la comuna
Comuna	Sí

Fuente: Corporación Nacional Forestal (CONAF) Aysén 2010

3. MINERÍA

Concesiones mineras de explotación

Concesiones en trámite

No se registran concesiones de este tipo en la comuna.

Fuente: Servicio Nacional de Geología y Minería (actualizada al 18 de mayo de 2009)

Concesiones constituidas

No se registran concesiones de este tipo en la comuna.

Fuente: Servicio Nacional de Geología y Minería (actualizada al 18 de mayo de 2009)

4. PRODUCCIÓN SILVOAGROPECUARIA

Superficie total sembrada o plantada por grupos de cultivo

Tipo de cultivo	Comuna		Región		País	
	Nº	Superficie (Há.)	Nº	Superficie (Há.)	Nº	Superficie (Há.)
Cereales	0	0,00	128	448,85	70.591	479.404,03
Leguminosas y tubérculos	5	2,01	431	188,48	66.196	70.899,46
Cultivos industriales	0	0,00	2	4,60	7.595	69.971,61
Hortalizas	3	0,12	866	155,42	94.822	95.551,14
Flores	0	0,00	14	5,20	2.964	2.124,38
Plantas forrajeras	7	13,40	736	16.519,97	54.018	510.370,73
Frutales	0	0,00	651	280,23	97.522	324.293,56
Viñas y parronales viníferos	0	0,00	0	0	17.529	128.946,31
Viveros	0	0,00	1	0,50	956	2.298,38
Semilleros	0	0,00	1	3,00	2.777	42.401,87
Plantaciones forestales	5	800,99	486	18.479,77	67.540	848.617,37
Total explotaciones informantes	79	569.863,88	3.221	3.251.078,49	275.933	29.762.610,95

Fuente: Instituto Nacional de Estadísticas, VII Censo Agropecuario y Forestal (2007)

Existencia de ganado en las explotaciones agropecuarias y forestales por especie (número de cabezas)

Especies	Comuna		Región		País	
	Informantes	Cabezas	Informantes	Cabezas	Informantes	Cabezas
Bovinos	58	4096	2.208	193.802	125.408	3.718.532
Ovinos	29	2313	1.538	304.936	76.197	3.888.485
Cerdos	8	91	393	2.719	74.875	2.928.606
Equinos	58	791	1.998	12.308	95.684	325.935
Caprinos	12	283	310	12.138	17.061	705.527
Camélidos	0	0	33	191	1.998	75.136
Jabalíes	0	0	3	10	245	4.005
Ciervos	0	0	0	0	77	5.827
Conejos	0	0	10	117	2.777	43.630

Fuente: Instituto Nacional de Estadísticas, VII Censo Agropecuario y Forestal (2007)

5. ACUICULTURA

Concesiones de Acuicultura (CC.AA.) y AAA (Áreas Apropriadas para el Ejercicio de la Acuicultura)

Unidad político-administrativa	CC.AA. otorgadas	CC.AA. en trámite	Superficie de AAA
Comuna	0	0	0
Región	616	2041	764814,1

Fuente: Subsecretaría de Pesca (abril de 2010)

V. ORDENAMIENTO TERRITORIAL E INFRAESTRUCTURA

Población y viviendas por entidades pobladas urbanas y rurales mayores de 100 hab., años 1992 y 2002

Entidad poblada	Categoría Censo 2002	Población		Viviendas	
		1992	2002	1992	2002
Villa O'Higgins	Aldea (Rural)	s/i	314	s/i	149
Total comunal		337	463	126	249

Fuente: Instituto Nacional de Estadísticas (1995) "Ciudades, pueblos y aldeas. Censo 1992"; (2005) "Chile. Ciudades, Pueblos, Aldeas y Caseríos";

Pirámides de población por entidades pobladas urbanas y rurales mayores de 100 hab., año 2002

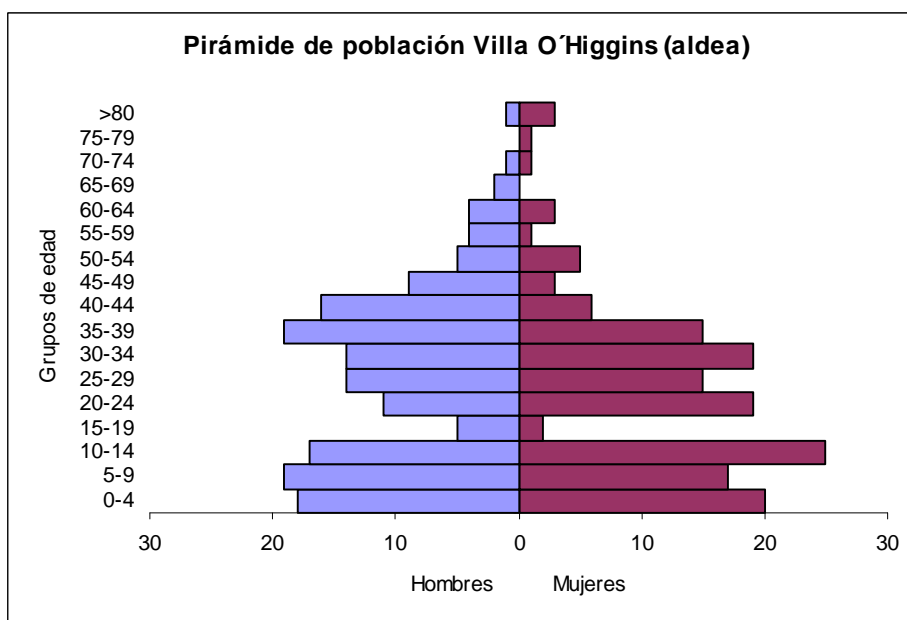

Fuente: elaboración propia a partir de Instituto Nacional de Estadísticas, Censo de Población y Vivienda 2002.

Instrumentos de planificación y ordenamiento territorial vigentes (2009)

Instrumento	Existencia de instrumento (Sí/No)	Año de aprobación
Plan Regulador Comunal	No	No Aplica
Plan Comunal de Desarrollo	Sí	2006

Fuente: Subsecretaría de Desarrollo Regional y Administrativo (2009) Sistema Nacional de Indicadores Municipales (SINIM).

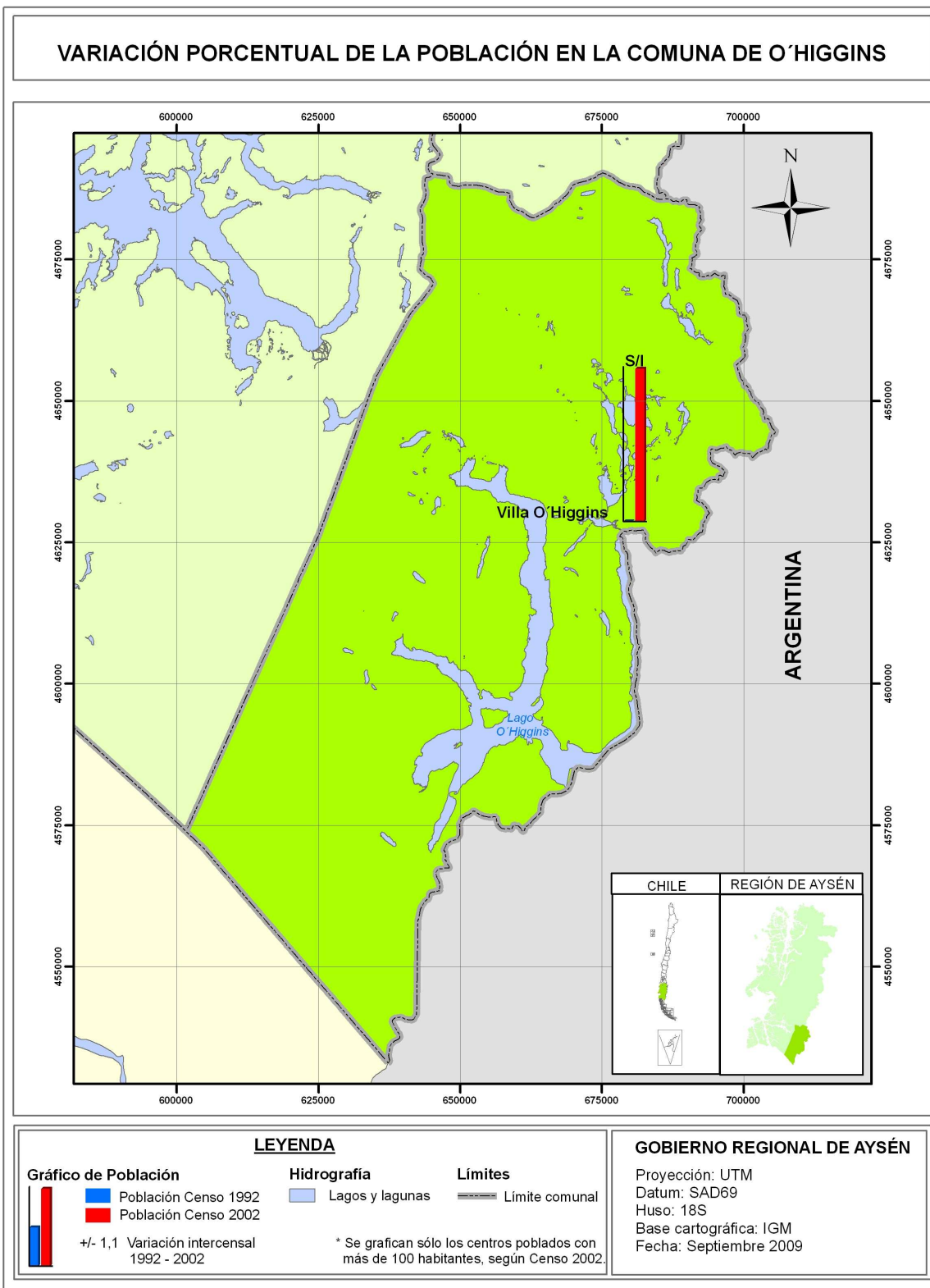

Servicios e infraestructura presentes por entidad poblada mayor de 100 hab.

Entidad poblada	Educación ¹					Salud ²				Comunicaciones y telecomunicaciones				
	Ed. básica	Ed. media		Ed. superior		Hospital Tipo II	Hospital Tipo IV	Consultorio urbano	Posta rural	Telefonía fija ³	Telefonía celular ³	Internet ³	Radio ³	Oficina postal ⁴
		Humanista - científica	Técnico profesional	C.F.T.	I.P.									
Villa O'Higgins	X	-	-	-	-	-	-	-	X	X	-	X	X	X

Fuente:

¹Secretaría Regional Ministerial de Educación de Aysén, 2009

²Servicio de Salud de Aysén, 2010

³Subsecretaría de Telecomunicaciones, 2010

⁴Empresas de servicios postales: Correos Chile, Chilexpress, Lan Cargo Lit Cargo

Oficinas públicas e infraestructura de conectividad presentes por entidad poblada mayor de 100 hab.

Entidad poblada	Oficinas públicas		Infraestructura portuaria ³			Infraestructura aeroportuaria ⁴		
	Registro civil e identificación ¹	Carabineros ²	Varadero	Muelle	Rampa	Aeropuertos	Aeródromos	Pequeños aeródromos
Villa O'Higgins	X	X	-	-	-	-	-	-

Fuente:

¹Servicio de Registro Civil e Identificación, 2010

²XI Zona de Carabineros de Aysén, 2010

³Dirección de Obras Portuarias, Ministerio de Obras Públicas, 2009

⁴Dirección de Aeropuertos, Ministerio de Obras Públicas, 2010

VI. INVERSIÓN REGIONAL

Monto de la inversión anual en proyectos ejecutados financiados por el Gobierno Regional de Aysén (M\$)

Unidad político-administrativa	2006	2007	2008	2009	2010	2011
Comuna	133.134	788.524	243.293	130.195	387.603	218.261
Región*	12.287.868	14.831.813	19.872.264	20.215.456	20.768.918	28.881.550

Fuente: Gobierno Regional de Aysén, 2012

* Incluye inversión de ámbito comunal, intercomunal, interprovincial y regional.

Proyectos de escala comunal para la comuna según Programa Público de Inversiones Regionales (PROPIR) 2012

Nombre de la Acción	Comuna	Fuente	Costo Total (\$)	Gastado Años Anteriores	Solicitado Año
CONSTRUCCION ALCANTARILLADO SANITARIO DE VILLA OHIGGINS	Ohiggins	FNDR	75.010.000	0	75.010.000
DIAGNOSTICO PLAN MARCO DESARROLLO TERRITORIAL VILLA O'HIGGINS	Ohiggins	FNDR	64.500.625	0	64.500.625
DIAGNOSTICO RECURSOS SILVOAGROPECUARIOS COMUNA OHIGGINS	Ohiggins	FNDR	81.767.000	0	81.767.000
MEJORAMIENTO VIVIENDA DIRECTOR Y DOCENTE ESC. PIONEROS DEL SUR	Ohiggins	FNDR	30.000.000	15.000.000	15.000.000
Asignación Familiar comuna Ohiggins	Ohiggins	Sectorial Trabajo y Previsión Social	16.526	0	16.526
Cesantía comuna OHIGGINS	Ohiggins	Sectorial Trabajo y Previsión Social	0	0	0
Jubilaciones, Pensiones y Montepíos comuna Ohiggins	Ohiggins	Sectorial Trabajo y Previsión Social	2.269.628	0	2.269.628
Pensiones Básicas Solidarias de Invalidez comuna Ohiggins	Ohiggins	Sectorial Trabajo y Previsión Social	4.989.929	0	4.989.929
Pensiones Básicas Solidarias de Vejez comuna Ohiggins	Ohiggins	Sectorial Trabajo y Previsión Social	17.884.360	0	17.884.360
Subsidio de Discapacidad Mental comuna Ohiggins	Ohiggins	Sectorial Trabajo y Previsión Social	0	0	0
CONSTRUCCION INFRAESTRUCTURA PORTUARIA DE CONEXIÓN LAGO OHIGGINS, OHIGGINS	Ohiggins	Sectorial Obras Publicas	1.530.467.000	222.569.000	617.995.000
REPOSICION PUENTES EN RUTA 7, SECTOR : RIO BRAVO - VILLLA O HIGGINS	Ohiggins	Sectorial Obras Publicas	46.200.000	0	46.200.000
SUBSIDIO TERRESTRE OHIGGINS-MAYER	Ohiggins	Sectorial Transporte y Telecomunicaciones	9.825.000	0	9.825.000
SUBSIDIO LACUSTRE LAGO O HIGGINS	Ohiggins	Sectorial Transporte y Telecomunicaciones	79.668.000	0	79.668.000
SUBSIDIO TERRESTRE VILLA O HIGGINS - BAHÍA BAHAMONDES	Ohiggins	Sectorial Transporte y Telecomunicaciones	9.630.900	0	9.630.900
CONSTRUCCION CALZ. ADOCRETOS DIVERSAS CALLES DE VILLA O HIGGINS 20 LLAMADO REGIÓN DE AYSÉN	Ohiggins	Sectorial Minvu	1.331.291.753	136.117.881	1.195.173.872

Gobierno Regional de Aysén
 División de Planificación y Desarrollo Regional
 Proyecto de actualización de carpetas comunales, año 2012, comuna de O'Higgins

Nombre de la Acción	Comuna	Fuente	Costo Total (\$)	Gastado Años Anteriores	Solicitado Año
CONSTRUCCION CALZ. ADOCRETOS DIVERSAS CALLES DE VILLA O HIGGINS 21° LLAMADO REGION DE AYSÉN	Ohiggins	Sectorial Minvu	542.239.674	0	380.000.000
MEJORAMIENTO PLAZA CIUDADANA DE VILLA OHIGGINS	Ohiggins	Sectorial Minvu	596.240.000	0	82.240.000
1-A-2011-59 (RBD) AMPLIACION Y NORMALIZACION SECTOR PREBASICA ESCUELA PIONEROS DEL SUR	Ohiggins	Sectorial Interior	49.850.000	13.863.000	35.987.000
1/C/2010/2315 CONSTRUCCION DEFENSAS FLUVIALES RIO MOSCO, VILLA O HIGGINS	Ohiggins	Sectorial Interior	49.991.000	12.495.000	37.496.000
1 C 2010 2317 - Termino y habilitación estación científica multipropósito	Ohiggins	Sectorial Interior	49.035.000	46.584.000	2.451.000
Compensación gastos Pre Censo	Ohiggins	Sectorial Interior	2.100.000	0	2.100.000
Compensación por Predios Exentos	Ohiggins	Sectorial Interior	11.272.000	0	5.636.000
Equipamiento para mejoramiento de la gestión municipal	Ohiggins	Sectorial Interior	3.984.706	0	3.984.706
AMPLIACION DE RED BT Y ALUMBRADO PÚBLICO SECTOR LAS CHACRAS	Ohiggins	FNDR	21.825.573	14.243.000	7.582.573
CONSTRUCCION ACERAS VILLA OHIGGINS, III ETAPA	Ohiggins	FNDR	73.561.000	500.000	70.561.000
CONSTRUCCION RECINTO DE ACTIVIDADES TIPICAS DE VILLA OHIGGINS	Ohiggins	FNDR	36.238.000	18.119.000	18.119.000
CONSTRUCCION RELLENO SANITARIO Y CIERRE DE VERTEDERO VILLA OHIGGINS	Ohiggins	FNDR	53.664.000	764.000	52.900.000
CONSTRUCCION SALA DE BASURA ESCUELA PIONEROS DEL SUR VILLA OHIGGINS	Ohiggins	FNDR	6.449.000	3.224.000	3.225.000
CONSTRUCCION SEDE SOCIAL JUNTA DE VECINOS N°2 VILLA OHIGGINS	Ohiggins	FNDR	49.991.000	24.995.500	24.995.500
NORMALIZACION VIVIENDAS DOCENTES ESC PIONEROS DEL SUR VILLA OHIGGINS	Ohiggins	FNDR	49.993.000	24.996.000	24.997.000
REPOSICION CIERRE PERIMETRAL COMPLEJO DEPORTIVO MUNICIPAL OHIGGINS	Ohiggins	FNDR	46.920.000	28.152.000	18.768.000
REPOSICION DE ALUMBRADO PUBLICO SECTOR CENTRO DE VILLA O HIGGINS	Ohiggins	FNDR	49.459.375	29.807.000	19.652.375
REPOSICION DE ALUMBRADO PUBLICO VIAS DE ACCESO DE VILLA O HIGGINS	Ohiggins	FNDR	15.379.560	9.386.000	5.993.560

Fuente: Gobierno Regional de Aysén

ANEXOS METODOLÓGICOS

Anexo 1: Metodología para el cálculo del IDH comunal y regional de Chile

Metodología para el cálculo del IDH especial para Chile regional y comunal 2005		
	IDH especial para Chile 2005	
Dimensiones IDH	IDH especial para Chile regional 2005	IDH PNUD para Chile comunal 2005
Salud (1/3)	Tasa de Años de Vida Potencial Perdidos (AVPP) * 1.000 habitantes	Tasa de Años de Vida Potencial Perdidos (AVPP) * 1.000 habitantes
Educación (1/3)	1/6 Alfabetismo de adultos (25 años y más)	1/6 Alfabetismo de adultos (25 años y más)
	1/3 Media de escolaridad (25 años y más)	1/3 Media de escolaridad (25 años y más)
	1/2 Cobertura educacional	1/2 Cobertura educacional
Ingresos (1/3)	1/3 Promedio del ingreso per cápita de los hogares, ajustado	1/2 Promedio del ingreso per cápita de los hogares, ajustado
	1/3 Promedio del ingreso per cápita de los hogares, corregido por pobreza	1/2 Promedio del ingreso per cápita de los hogares, corregido por pobreza
	1/3 Promedio del ingreso per cápita de los hogares, corregido por coeficiente de Gini	

Fuente: Programa de Naciones Unidas para el Desarrollo (PNUD) y Ministerio de Planificación y Cooperación (MIDEPLAN) (2005) "Las trayectorias del Desarrollo Humano en las comunas de Chile 1994 -2003"

Anexo 2: Metodología para el cálculo del Índice de Necesidades Básicas¹

Índice NBI 1: Es la suma de todos los índices particulares y se dividen por el total de los mismos. En este NBI cada índice temático particular recibe igual ponderación, por tanto cumple la función de servir de comparación, respondiendo a la pregunta de cómo sería una situación de índices “plana”, sin pesos específicos, de tal manera de contrastar con el resto de los índices. A la vez es el utilizado como referencia para establecer la tipología de los rangos de carencia.

Su expresión matemática es la siguiente:

$$\text{NBI1} = (\text{Índice Dependencia Simple} + \text{Índice de Analfabetismo} + \text{Índice Agua Potable} + \text{Índice de Cañería} + \text{Índice de Alcantarillado} + \text{Índice de Electricidad} + \text{Índice de Pared} + \text{Índice de Piso} + \text{Índice Techo} + \text{Índice tipo de Vivienda}) / 10$$

Índice NBI 2: Este índice parte de la ponderación específica de algunos de los índices temáticos particulares. Se consideró dar una mayor ponderación a los que componen la dimensión de personas. En tal sentido, al índice de dependencia simple se le asignó una ponderación de 10%, al índice de analfabetismo se le asignó una ponderación de 20%. Los índices restantes, relativos a las dimensiones servicios básicos y vivienda, se promedian y tienen en conjunto una ponderación de 70%.

Su expresión matemática es la siguiente:

$$\text{NBI2} = ((\text{Índice Dependencia Simple} * 0,10) + (\text{Índice de Analfabetismo} * 0,20) + (\text{Índice Agua Potable} + \text{Índice de Cañería} + \text{Índice de Alcantarillado} + \text{Índice de Electricidad} + \text{Índice de Pared} + \text{Índice de Piso} + \text{Índice Techo} + \text{Índice tipo de vivienda de Vivienda}) / 8) * 0,7)$$

Índice NBI 3: Este índice es de construcción más compleja e intenta reflejar de forma más precisa ciertas características de la vulnerabilidad social que prevalecen hoy día en el país. Así, las variables asociadas a las personas adquieren en este índice una ponderación del 50%, reflejando la creciente importancia asignada a los déficit de capital humano. Por otra parte se considera que actualmente, producto de las políticas públicas en viviendas, el tipo de vivienda está bastante correlacionado con las características estructurales de la vivienda (pared, piso, techo), por lo que se reduce la gravitación de estas variables en la consideración del índice final. Además esta forma de considerar el NBI 3 daba por resultado que a pesar de las diferencias existentes entre el ámbito urbano y rural, las cifras apuntaran más hacia los temas de capital humano y tipo de vivienda, haciendo que las cifras fuesen más comparables. Se da por descontado que en el ámbito rural los temas estructurales de las viviendas aún tienen grados de distancia respecto del

¹ Tomado de Ministerio de Planificación y Cooperación (2004) “Caracterización y Estratificación de la Población Nacional y Regional a Nivel local”, sobre la base de resultados del Censo de Población y Vivienda de 2002.

ámbito urbano, y en ello en cierta forma “castiga” la ruralidad. La forma de salvar esta consideración consiste en realizar una revisión más exhaustiva de la base de datos existente, y de sus distintos índices temáticos a fin de tener mayor grado de precisión respecto de su incidencia en la disminución o aumento del índice de intensidad de carencia.

Su expresión matemática es la siguiente:

$$\text{NBI3} = ((\text{Índice Dependencia Simple} * 0,20) + (\text{Índice de Analfabetismo} * 0,30) + ((\text{Índice Agua Potable} + \text{Índice de Alcantarillado}) / 2) * 0,15 + ((\text{Índice de Cañería} + \text{Índice de Electricidad}) / 2) * 0,05 + ((\text{Índice de Pared} + \text{Índice de Piso} + \text{Índice Techo}) / 3) * 0,05 + (\text{Índice tipo de vivienda de Vivienda} * 0,25))$$